

เอกสารแนบที่ 9

แผนอพยพอัคคีภัย/หน่วยป้องกันและระงับอัคคีภัย

แผนอพยพหนีไฟ

แผนอพยพหนีไฟนั้น กำหนดขึ้นเพื่อความปลอดภัยของ
ชีวิตและทรัพย์สินของ
พนักงานและแขกในขณะเกิดเหตุเพลิงไหม้

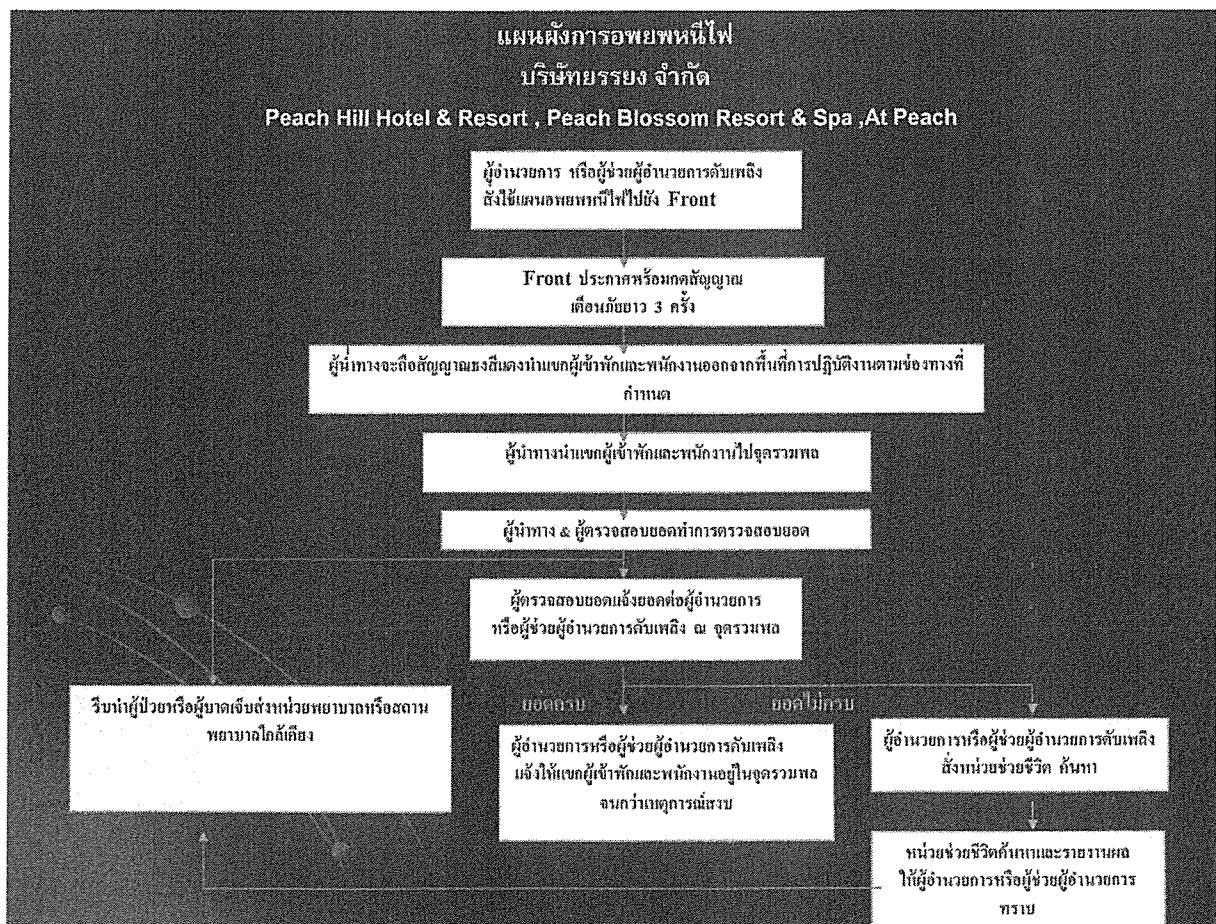

- แผนอพยพหนีไฟที่กำหนดขึ้นนั้น มีองค์ประกอบต่าง ๆ เช่น หน่วยตรวจสอบ

จำนวนพนักงาน ผู้นำทางหนีไฟ, จุดนัดพบ, หน่วยช่วยชีวิต, และยานพาหนะ ฯลฯ โดยกำหนดผู้รับผิดชอบแต่ละหน่วยงานโดยตรงต่อผู้อำนวยการอพยพหนีไฟหรือผู้อำนวยการดับเพลิงดังนี้

- ผู้อำนวยการดับเพลิงหรือผู้อำนวยการดับเพลิง

ชื่อ..... วิจารณ์ กลิ่นประยูร.....

- ผู้ช่วยผู้อำนวยการอพยพหนีไฟหรือผู้ช่วยผู้อำนวยการดับเพลิง

ชื่อ(ยังไม่ได้แต่งตั้งเป็นทางการ).....

ในแผนปฏิบัติการดังกล่าว กำหนดให้มีการปฏิบัติดังนี้

- หน่วยตรวจสอบจำนวนพนักงาน มีหน้าที่ตรวจนับจำนวนแขก และพนักงานว่าได้อพยพหนีไฟ ออกมาภายนอกบริเวณที่ปลอดภัยครบทุกคนหรือไม่
- ผู้นำทางหนีไฟ จะเป็นผู้นำทางแก่แขก และพนักงานอพยพหนีไฟตามทางออกที่จัดไว้

**Guest In House by room
number Report**

[illegible]

จุดนัดพบ

- หรือจุดรวมพล จะเป็นสถานที่ที่ปลอดภัยซึ่งแขก และพนักงานที่จะสามารถมารายงานตัวและทำการตรวจนับจำนวนได้ หากพบว่าแขก และพนักงานอพยพหนีไฟออกมาไม่ครบตามจำนวนจริง ซึ่งหมายถึงมีแขก และพนักงานติดอยู่ในพื้นที่ที่เกิดอัคคีภัย

แผนที่แสดงจุดรวมพลอพยพหนีไฟ

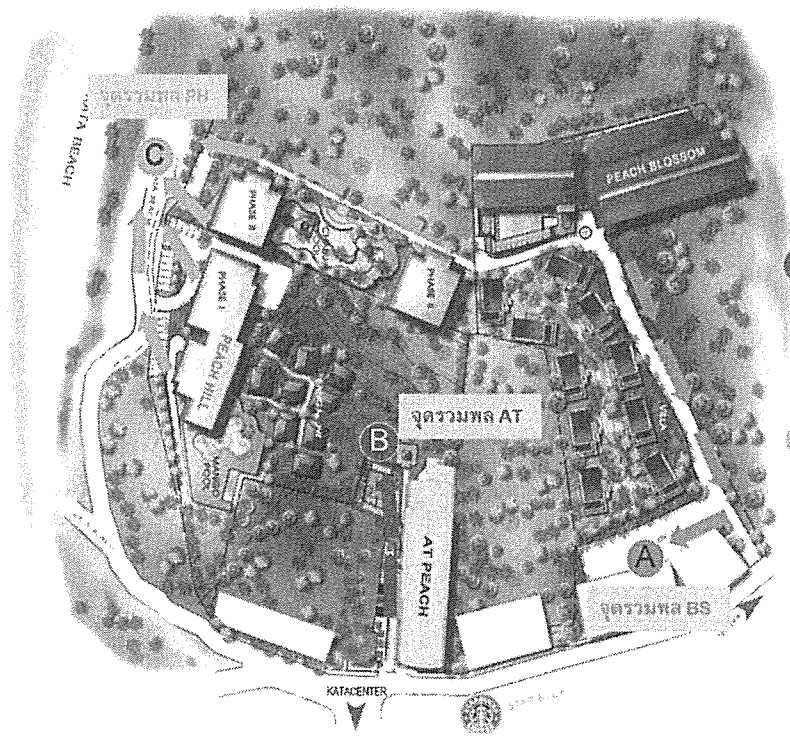

- A สีแดง แสดงถึงจุดรวมพลโรงแรม ฟินบlossซัม ขึ้นน้ำเส้นทางเดินอพยพหนีไฟไปยังจุดรวมพล อยู่หน้าลานจอดรถ
- B สีน้ำเงิน แสดงถึงจุดรวมพล Atpeach พร้อม Villa 21 หลัง ขึ้นน้ำเส้นทางเดินอพยพหนีไฟไปยังจุดรวมพล ด้านหน้าอาคารทางเข้าไปยังสระว่ายน้ำ
- C สีเหลือง แสดงถึงจุดรวมพลของ โรงแรมพีชฮิลล์ ตึก A,B,C และ D ขึ้นน้ำเส้นทางอพยพหนีไฟ ไปยังจุดรวมพล อยู่ตรงด้านหน้าตึก C เป็นลานกว้าง ๆ

หน่วยช่วยชีวิตและยานพาหนะ

- จะเข้าทำการค้นหาและทำการช่วยชีวิตแขก และพนักงานที่ยังติดค้างอยู่ในอาคารหรือในพื้นที่ที่ได้เกิดอัคคีภัย รวมถึงกรณีของแขก และพนักงานที่ออกมาอยู่ที่จุดรวมพลแล้วมีอาการเป็นลม ช็อค หมดสติหรือบาดเจ็บ เป็นต้น หน่วยช่วยชีวิตและยานพาหนะจะทำการปฐมพยาบาลเบื้องต้น และติดต่อหน่วยยานพาหนะให้ในกรณีที่ยาบาลหรือแพทย์พิจารณาแล้วต้องนำส่งโรงพยาบาล

ขั้นตอนการปฏิบัติการเพื่อการอพยพหนีไฟ

● การประกาศแจ้งอพยพ

เจ้าหน้าที่แจ้งสัญญาณฉุกเฉิน เมื่อได้รับแจ้งจากหัวหน้าทีม
ผจญเพลิงขั้นต้นว่าไม่สามารถดับเพลิงได้แล้ว ให้กด

สัญญาณไฟ SILEN (นาน 20 วินาที 2 ครั้ง โดยพัก 3 วินาที
ก่อนกดครั้งที่ 2) พร้อมกับประกาศแจ้งให้แขกผู้เข้าพักและ
พนักงานอพยพ ตามแบบรายงาน

การอพยพ

1. ผู้นำทางหนีไฟ (ที่ได้รับการแต่งตั้ง) เป็นตัวแทนแต่ละพื้นที่ให้
รวมกลุ่มแขกผู้เข้าพักและพนักงานในพื้นที่ตนเองเดินตามเส้นทางหนี
ไฟเมื่อได้รับสัญญาณ **Silence** และประกาศอพยพพร้อมก็นำ
แฟ้มรายชื่อแขกผู้เข้าพักและพนักงานไปยังจุดรวมพล ยืนตามกลุ่มที่
เข้าถึงพื้นที่ก่อนหลัง โดยหลีกเลี่ยงเส้นทางที่อาจเกิดอันตรายจากไฟ
ไหม้

2. ผู้ตรวจสอบพื้นที่ (ที่ได้รับการแต่งตั้ง) เป็นตัวแทนแต่ละพื้นที่ทำ
หน้าที่ตรวจสอบพื้นที่ และบริเวณ เช่น ห้องน้ำ ฯลฯ เพื่อให้มั่นใจว่า
ไม่มีแขกผู้เข้าพักและพนักงานหลงเหลืออยู่ในพื้นที่ที่รับผิดชอบ
พร้อมกับตรวจสอบอุปกรณ์ไฟฟ้าและก๊าซว่ามีการเปิดหรือถอดปลั๊ก
เรียบร้อยแล้วหรือไม่ หลังจากเสร็จสิ้นให้ไปรวมกัน ณ จุดรวมพล

3. ที่จุดรวมพลให้ผู้นำทางหนีไฟ ทำการตรวจสอบรายชื่อแขกผู้เข้าพักและ
พนักงาน กรณีที่กลุ่มครบให้เตรียมความพร้อมในการอพยพออกนอก
โรงแรมต่อไป

4. กรณีที่ได้รับคำสั่งให้อพยพออกนอกโรงแรม ให้ผู้นำทางหนีไฟ นำแขกผู้เข้าพักและพนักงาน ที่อยู่ด้านนอกสุด และต่อๆไปออกทางประตูหน้าโรงแรมไปรวมพลที่จุดรวมพล ด้านหน้าอาคารและทำการตรวจจำนวนแขก และพนักงานอีกครั้ง

การปฏิบัติตนในการอพยพหนีไฟ

- ขณะที่เข้าร่วมการอพยพหนีไฟซึ่งเป็นการอพยพคนจำนวนมาก ภายในช่องทางที่ถูกกำหนด คือ ช่องทางบันไดหนีไฟ จึงจำเป็นจะต้องมีข้อกำหนดให้ปฏิบัติเพื่อความปลอดภัยต่อส่วนรวม ซึ่งบางครั้งอาจจะเห็นว่าไม่จำเป็นหรือเป็นการบิบบังคับจนเกินไป แต่ระบบการอพยพหนีไฟ จัดทำขึ้นเพื่อความปลอดภัยของส่วนรวม มิใช่เพื่อกลุ่มใดกลุ่มหนึ่ง ในภาวะการอพยพต้องเน้นหนักไปทางสั่งการมากกว่าการรับฟัง ข้อคิดเห็นรายบุคคล เพราะเจ้าหน้าที่ที่เกี่ยวข้องภายในแผนจะไม่มีเวลาในการรับฟังความคิดเห็น หรือการปฏิบัติตนเป็นรายตัว จึงควรปฏิบัติในการอพยพหนีไฟ ดังนี้

1. พยายามระงับสติอารมณ์ อย่าตกใจและปฏิบัติตามแผนการอพยพหนีไฟที่ได้วางไว้
2. เชื่อฟังคำแนะนำของอาสาสมัครและพนักงาน รปภ. ที่เกี่ยวข้องกับแผนการอพยพทุกคน
3. ขณะที่จะลุกจากโต๊ะหรือออกจากห้องทำงาน ให้เก็บทรัพย์สินเอกสารสำคัญลงลิ้นชักและล็อกกุญแจโดยเร็ว

4. เมื่อเดินออกมาภายนอกห้องทำงานแล้ว ห้ามเดินย้อนกลับเข้าไปในห้องทำงานอีก ไม่ว่าจะนึกถึงเรื่องสำคัญอะไรขึ้นมาได้ก็ตาม
5. ห้ามชนสัมภาระใด ๆ ทั้งสิ้นติดตัวไปในขณะอพยพ
6. การเดินอพยพใช้วิธี เดินเร็ว ห้ามวิ่ง หรือ เดินช้า

7. การเดินภายในห้องบันไดหนีไฟ ควรเดินเรียงแถวขึ้นบันไดละ 2 คน เพื่อป้องกันการเบียดเสียด และอาจเกิดการสะดุดหกล้มขึ้น ซึ่งเป็นอันตรายต่อกลุ่มคนอพยพภายในห้องบันไดได้ การเดินให้เดินให้เร็วอย่าวิ่ง เพราะจังหวะการก้าวบันไดของแต่ละคนไม่เท่ากัน
8. การเดินภายในห้องบันไดหนีไฟ ห้ามเดินคุยกัน ห้ามเดินล้วงกระเป๋า สายตามองขึ้นบันได มือจับราวบันได (กรณีที่ดินพังที่มีราวบันได) อย่าส่งเสียงอะอะหรือเร่งให้คนหน้าเดินเร็วขึ้น อย่าผลัก อย่าดัน หรือแซงกันภายในห้องบันไดหนีไฟ

9. ผู้ออกจากชั้นเป็นคนสุดท้าย (ไม่ต้องยืนรอนแนใจ) ให้ปิดประตูล็อกหนีไฟด้วย เพราะประตูล็อกหนีไฟตามชั้นต่าง ๆ จะกันควันไม่ให้เข้ามาในห้องบันไดหนีไฟ หากเปิดประตูทิ้งไว้ แรงดันอากาศที่อัดเข้ามาในห้องบันไดเพื่อไล่ควันออกจะลดลง ทำให้ควันเข้ามาในห้องบันไดหนีไฟได้ ซึ่งจะส่งผลให้ผู้อพยพภายในช่องทางบันไดสำลักควันและขาดอากาศหายใจ
10. เมื่ออพยพจนถึงชั้นล่างสุดแล้วให้ออกไปจากอาคารทันที
11. ห้ามใช้ลิฟต์โดยเด็ดขาด (เพราะลิฟต์จะไม่ทำงาน)

การค้นหาและช่วยเหลือผู้ประสบภัย

- หลักการค้นหาเพื่อช่วยเหลือผู้ประสบภัย
- การค้นหาและช่วยชีวิตผู้ประสบภัยเป็นการเข้าไปเพื่อช่วยชีวิตบุคคลที่ติดอยู่ในอาคารบ้านเรือน สิ่งปรักหักพังอันเป็นผลเนื่องมาจากอัคคีภัย การที่จะดำเนินการค้นหาผู้ประสบภัยให้ได้อย่างรวดเร็วและสามารถช่วยเหลือชีวิตผู้ประสบภัยได้อย่างปลอดภัยมากที่สุดเท่าที่จะทำได้นั้น ปัจจัยแรกที่ต้องทำ คือ ต้องควบคุมสถานการณ์ที่อยู่ในภาวะฉุกเฉินไว้

การค้นหาเพื่อช่วยชีวิตผู้ประสบภัยจากภายนอกอาคาร ควรดำเนินการ ดังนี้

- 1 ค้นหาในระยะแรก เมื่อไปถึงสถานที่เกิดเหตุให้ปฏิบัติการช่วยเหลือผู้ที่บาดเจ็บร้ายแรงก่อน
- 2 สำรวจโดยรอบบริเวณที่ได้รับความเสียหายโดยสอบถามบุคคลที่อยู่ในที่เกิดเหตุ จดรายละเอียดจากบุคคลที่มีหน้าที่ดูแลอาคาร หรือเจ้าหน้าที่รักษาความปลอดภัยของสถานที่แห่งนั้นว่าสาเหตุมาจากอะไร อันตรายที่ยังมีอยู่และมีบุคคลทั้งหมดในอาคารจำนวนเท่าใด มีผู้ติดค้างเท่าใด อยู่ส่วนไหนของอาคารรวมทั้งจุดใดเป็นจุดที่ได้รับอันตรายมากที่สุด
- 3 ตรวจสอบโดยรอบภายนอก ถ้าพบสิ่งที่จะทำให้เกิดการเสียหายต้องแก้ไขให้เรียบร้อยและประกาศให้ผู้ที่จะเข้าไปภายในหลังทราบถึงจุดอันตรายนั้น ๆ

2. การค้นหาเพื่อช่วยชีวิตผู้ประสบภัยภายในอาคาร ควร ดำเนินการดังนี้

- 2.1 พิจารณาสภาพของอาคารที่ได้รับความเสียหาย ถ้าได้รับการกระเทือนจากการเข้าไปแล้วจะทำให้ทรุดพังลงมาได้หรือไม่
- 2.2 เตรียมอุปกรณ์ในการช่วยชีวิต ในบริเวณที่ยังมีสารพิษ คว้นไฟหรือก๊าซพิษ
- 2.3 วิธีเจาะ ฝัง พัง เพื่อเข้าไปในอาคาร ถ้าเข้าไปโดยทางปกติไม่ได้ ก็ต้องใช้กำลังเจาะเข้าไป จึงจำเป็นต้องศึกษาถึงรูปร่างลักษณะของประตูหน้าต่างว่ามีรูปร่างแบบไหน หรือการทรุดพังของอาคารมีส่วนใดที่ว่างที่จะทำให้คนหลบหนีรอดอยู่ส่วนไหน จะได้เจาะตรงที่นั้น ๆ ได้อย่างรวดเร็ว

3. วิธีการค้นหาภายในอาคารที่เกิดเหตุ ควรปฏิบัติ ดังนี้

- 3.1 เมื่อเดินอยู่บนบันไดหรือพื้นที่ชำรุดแต่ยังมีเครื่องรองรับอยู่ให้เดินเลียบผนังให้มากที่สุดเท่าที่จะทำได้
- 3.2 พยายามเข้าไปตรวจจุดที่ได้ข้อมูลจากปากคำของผู้หนีรอดมาได้ หรือผู้ที่ได้รับบาดเจ็บเล็กน้อย
- 3.3 เมื่อแน่ใจว่ามีผู้ติดอยู่ในอาคารให้ช่วยตะโกนเรียกหรือเคาะตามผนังตามท่อน้ำ เมื่อตะโกนหรือเคาะแล้วทุกคนต้องเงียบเพื่อฟังเสียงตอบ
- 3.4 เมื่อทราบว่าผู้ประสบภัยติดอยู่ควรมีการติดต่อตลอดเวลาที่ค้นหา การติดต่อจะเป็นผลให้ผู้ติดค้างอยู่มีกำลังใจที่จะต่อสู้กับอาการเจ็บป่วยและเป็นการทราบทิศทางของผู้ที่ติดค้างอยู่ด้วย
- 3.5 ถ้าผู้ประสบภัยหมดสติหรือจะเสียชีวิตแล้วก็ตาม เมื่อไม่ได้ยินเสียงตอบหรือเสียงเคาะตอบ ถ้าสงสัยจากข่าวที่ได้รับมาว่ามีบุคคลติดอยู่แน่ ก็ต้องขุดค้นจนทั่วบริเวณ ถ้าพบผู้ประสบภัยที่บาดเจ็บหรือชิ้นส่วนของผู้บาดเจ็บหรือผู้ตายต้องเอาออกมาให้หมดเพราะชิ้นส่วนของร่างกายจะทำให้ผู้ค้นพบเกิดการเข้าใจผิดว่ายังมีศพติดค้างอยู่ภายในซากปรักหักพังนั้น ทำให้เสียเวลาในการค้นหาอีก

การทำเครื่องหมายอาคารที่ตรวจค้นแล้ว

- เมื่อผู้ช่วยเหลือได้เข้าไปตรวจค้นจนทั่ว และนำผู้ประสพภัยออกมาหมดแล้ว ต้องทำเครื่องหมายหรือเขียนข้อความว่า “ตรวจแล้ว” เพราะผู้มาภายหลังจะได้ทราบไม่ต้องเสียเวลาค้นหาซ้ำอีก และในกรณีที่เป็นบริเวณนั้นเป็นที่ที่อันตราย ก็ต้องเขียนบอกด้วยว่า “ตรวจแล้วมีอันตราย” ไว้ด้วย ในสถานที่ที่มีอันตรายควรมีเครื่องหมายกั้นหรือห้ามมิให้เข้าไปบริเวณที่เกิดเหตุ เช่น ใช้เชือกไม้หรือสิ่งที่พอจะหาได้ปิดกั้นไว้

5. การประสานงานกับหน่วยงานอื่น ๆ

- ผู้มาร่วมช่วยเหลือที่มาจากหน่วยงานต่าง ๆ ชุดที่ช่วยเหลือเดิมควรแบ่งกำลังออกมาเพียงครึ่งหนึ่งก่อน อย่าถอนกำลังหมดเพราะการปฏิบัติการได้ปฏิบัติไปแล้ว ผู้มาใหม่จะได้มีโอกาสศึกษาหาแนวทางปฏิบัติการ และงานที่ทำไปแล้วจะได้ดำเนินต่อไปได้ด้วยดี ในการปฏิบัติการของผู้มาร่วมช่วยเหลือควรทำตามลำดับขั้นตอนที่ได้รับคำแนะนำจากเจ้าหน้าที่ดับเพลิง เพราะเจ้าหน้าที่ดับเพลิงมีหลักฐานและข้อความที่ควรทราบ ที่ได้รับจากผู้สำรวจมาแล้วและการสำรวจเพิ่มเติมจะทำให้การค้นหารวดเร็วและถูกต้องตรงจุดที่ต้องกระทำอย่างรีบด่วนหรือตามลำดับก่อนหลัง

การช่วยเหลือเคลื่อนย้ายผู้ประสบอันตราย

- การเคลื่อนย้ายและลำเลียงผู้บาดเจ็บออกจากบริเวณที่เกิดเหตุเพื่อนำส่งโรงพยาบาลให้แพทย์ทำการรักษาต่อเป็นสิ่งสำคัญยิ่งที่จะต้องปฏิบัติให้ถูกต้อง รวดเร็วเหมาะสมกับเหตุการณ์และสภาพแวดล้อม ซึ่งจะช่วยให้ชีวิตผู้ป่วยไว้ได้และป้องกันไม่ให้เกิดการบาดเจ็บเพิ่มขึ้น

หลักการช่วยเหลือเคลื่อนย้ายผู้บาดเจ็บ

1. ควบคุมอารมณ์ไม่ให้ตื่นเต้นตกใจมาก
2. ทำการเคลื่อนย้ายผู้บาดเจ็บกรณีที่จำเป็นเท่านั้น
3. ปฏิบัติอย่างรวดเร็ว ถูกต้อง ปลอดภัยและมีไหวพริบ
4. ต้องทราบว่าผู้บาดเจ็บได้รับบาดเจ็บส่วนใดของร่างกาย
5. พิจารณาถึงวิธีการเคลื่อนย้ายผู้บาดเจ็บ
6. จัดหาสถานที่พักรอไว้ในที่ปลอดภัยเพื่อนำส่งแพทย์
7. จัดนำส่งโรงพยาบาลที่ใกล้ที่สุดและรวดเร็วที่สุด

โครงสร้างหน่วยงานป้องกันรังสีภัยเมื่อเกิดเหตุเพลิงไหม้ชุมชนแรง

บริษัท ภูเก็ตรยอง จำกัด Peach Hill Hotel & Resort , Peach Blossom Resort & Spa

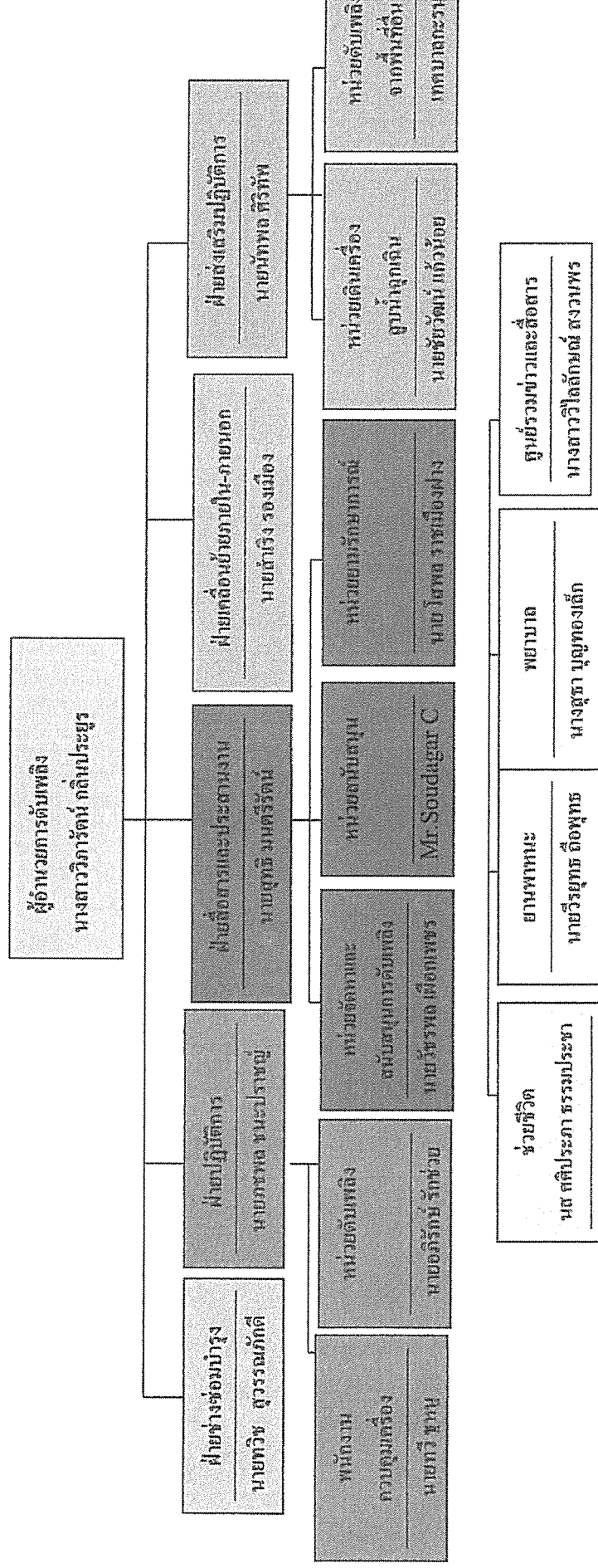

หมายเหตุ

1. การปฏิบัติตามแผนปฏิบัติการเต็มรูปแบบนี้จะใช้เมื่อเกิดเพลิงไหม้อย่างรุนแรง
2. การเกิดเพลิงไหม้ภายในพื้นที่ต่าง ๆ เพื่อแจ้งเตือนให้หัวหน้าแผนกดำเนินการสั่งการดับเพลิงตาม แผนการปฏิบัติการเมื่อเกิดเพลิงไหม้ขึ้นต้น และ โทรศัพท์แจ้งศูนย์รวมข่าวและสื่อสาร หรือเจ้าหน้าที่ความปลอดภัย

แผนที่แสดงจุดรวมพลหนีไฟ

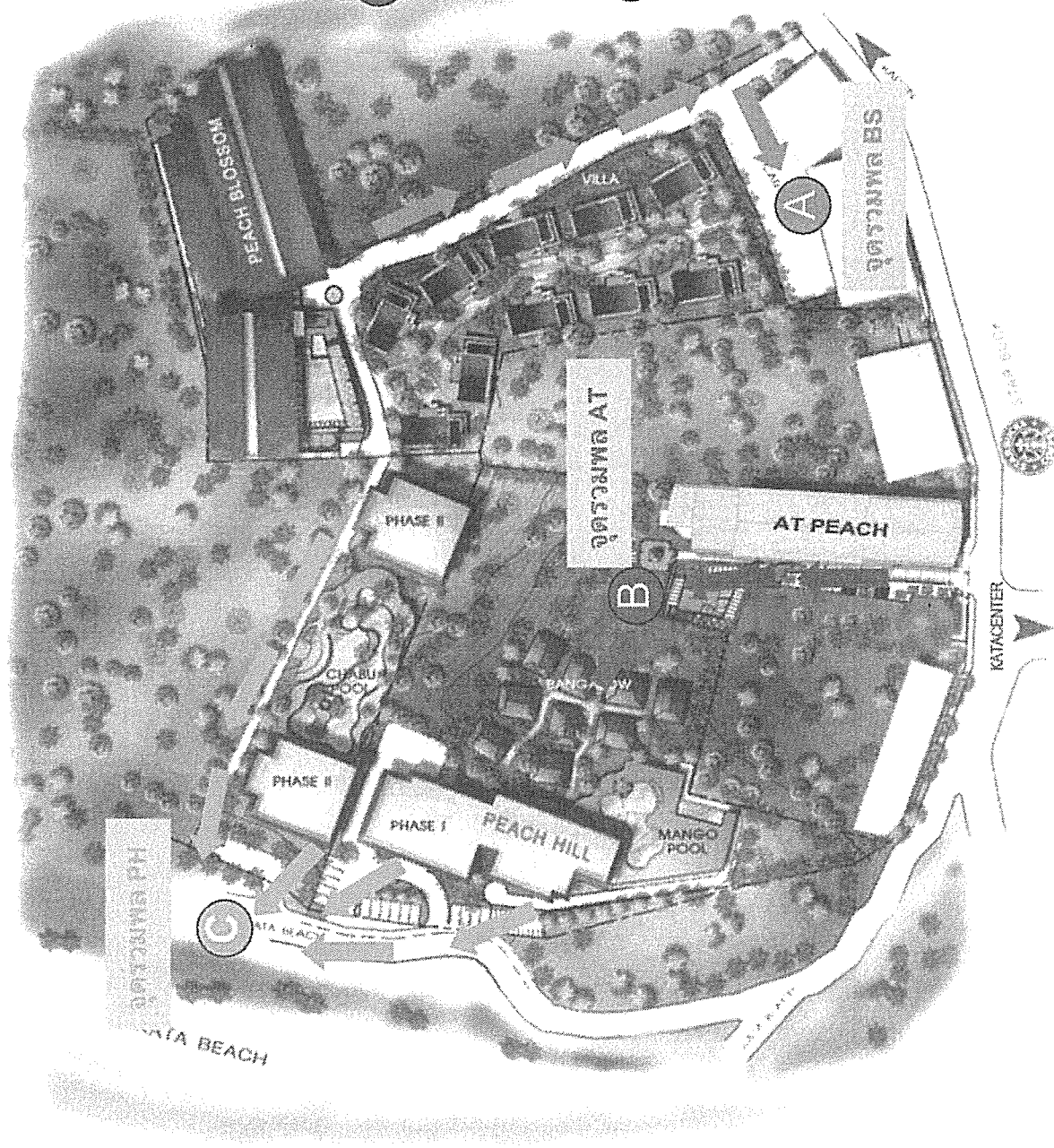

A แสดงแสดงถึงจุดรวมพลโรงแรม
พีชบลอสซั่ม ขึ้นเส้นทางเดินอพยพ
หนีไฟไปยังจุดรวมพล อยู่หน้าลาน
จอดรถ

B สิ้นน้ำเงิน แสดงถึงจุดรวมพล Atpee
พร้อม Villa 21 หลัง ขึ้นเส้นทางเดิน
อพยพหนีไฟไปยังจุดรวมพล ด้านห
อาคารทางเข้าไปยังสระว่ายน้ำ

C สิ้นเหลือง แสดงถึงจุดรวมพลของ
โรงแรมพีชฮิลล์ A,B,C และ D
ขึ้นเส้นทางอพยพหนีไฟ ไปยังจุด
รวมพล อยู่ตรงด้านหน้าตึก C เป็น
ลานกว้าง ๆ

เอกสารแนบที่ 10

รายงานการฝึกอบรมดับเพลิงและฝึกซ้อมอพยพหนีไฟ

รายงานการฝึกอบรม

หลักสูตร ฝึกอบรมดับเพลิงและฝึกซ้อมอพยพหนีไฟ

Peach Blossom Resort And Pool Villa

เมื่อวันที่ ๑๕ กรกฎาคม ๒๕๖๗

โดย



SRI MUANG FIRE SAFETY CO.,LTD.

บริษัท ศรีเมือง ไฟร์ เซฟตี้ จำกัด

บริษัท ศรีเมืองไฟร์ เซฟตี้ จำกัด

๕๗/๒ ม.๓ ต.บางศรีเมือง อ.เมืองนนทบุรี จ.นนทบุรี

๑๑๐๐๐

โทร ๐๖๑๔๒๔๑๓๑๓ แฟกซ์ ๐๒-๔๔๗-๔๐๒๓



ใบอนุญาตต่ออายุเป็นหน่วยงานฝึกซ้อมดับเพลิงและฝึกซ้อมอพยพหนีไฟ

ใบอนุญาตเลขที่ คพผ.๐๗๑

กรมสวัสดิการและคุ้มครองแรงงาน

ถนนมิตรไมตรี เขตดินแดง

กรุงเทพมหานคร ๑๐๕๐๐

อนุญาตให้บริษัท ศรีเมือง ไฟร์ เซฟตี้ จำกัด ตั้งอยู่เลขที่ ๕๗/๒ หมู่ที่ ๓ ตำบลบางศรีเมือง อำเภอเมืองนนทบุรี จังหวัดนนทบุรี ได้รับการต่ออายุเป็นหน่วยงานฝึกซ้อมดับเพลิงและฝึกซ้อมอพยพหนีไฟ ตามกฎกระทรวงการเป็นหน่วยงานฝึกอบรมการดับเพลิงขั้นต้น และการเป็นหน่วยงานฝึกซ้อมดับเพลิง และฝึกซ้อมอพยพหนีไฟ พ.ศ. ๒๕๕๖ แห่งพระราชบัญญัติความปลอดภัย อาชีวอนามัย และสภาพแวดล้อมในการทำงาน พ.ศ. ๒๕๕๔ โดยมีวิทยากรฝึกซ้อมดับเพลิงและฝึกซ้อมอพยพหนีไฟ จำนวน ๕ ราย ดังรายชื่อแนบท้ายใบอนุญาตนี้

ทั้งนี้ ตั้งแต่วันที่ ๓๑ กรกฎาคม พ.ศ. ๒๕๖๔ ถึงวันที่ ๓๐ กรกฎาคม พ.ศ. ๒๕๖๗

ให้ไว้ ณ วันที่ ๒๔ พฤษภาคม พ.ศ. ๒๕๖๔

(นายวรรณรัตน์ ศรีสุขใส)

รองอธิบดี ปฏิบัติราชการแทน

อธิบดีกรมสวัสดิการและคุ้มครองแรงงาน

ที่ รง ๐๕๐๔/๓๕๓๐



กรมสวัสดิการและคุ้มครองแรงงาน
ถนนมิตรไมตรี ดินแดง กรุงเทพฯ ๑๐๔๐๐

๒๕ พฤษภาคม ๒๕๖๔

เรื่อง การต่ออายุใบอนุญาตเป็นหน่วยงานฝึกซ้อมดับเพลิงและฝึกซ้อมอพยพหนีไฟ

เรียน กรรมการผู้จัดการบริษัท ศรีเมือง ไฟร์ เซฟตี้ จำกัด

สิ่งที่ส่งมาด้วย ใบอนุญาตต่ออายุเป็นหน่วยงานฝึกซ้อมดับเพลิงฯ พร้อมรายชื่อวิทยากร จำนวน ๑ ชุด

ตามที่ บริษัท ศรีเมือง ไฟร์ เซฟตี้ จำกัด ได้ยื่นคำขอต่ออายุใบอนุญาตเป็นหน่วยงานฝึกซ้อมดับเพลิงและฝึกซ้อมอพยพหนีไฟ เพื่อให้กรมสวัสดิการและคุ้มครองแรงงานพิจารณา นั้น

กรมสวัสดิการและคุ้มครองแรงงาน ได้พิจารณาแล้วเห็นว่าการขอต่ออายุใบอนุญาตเป็นหน่วยงานฝึกอบรมฯ ของบริษัท ศรีเมือง ไฟร์ เซฟตี้ จำกัด เป็นไปตามกฎกระทรวงการเป็นหน่วยงานฝึกอบรมการดับเพลิงขั้นต้น และการเป็นหน่วยงานฝึกซ้อมดับเพลิงและฝึกซ้อมอพยพหนีไฟ พ.ศ. ๒๕๕๖ ลงวันที่ ๑๘ ธันวาคม พ.ศ. ๒๕๕๖ จึงได้ต่ออายุใบอนุญาตให้ บริษัท ศรีเมือง ไฟร์ เซฟตี้ จำกัด เป็นหน่วยงานฝึกซ้อมดับเพลิงและฝึกซ้อมอพยพหนีไฟ สามารถดำเนินการได้ตั้งแต่วันที่ ๓๑ กรกฎาคม พ.ศ. ๒๕๖๔ ถึงวันที่ ๓๐ กรกฎาคม พ.ศ. ๒๕๖๗ โดยมีวิทยากร จำนวน ๕ ราย รายละเอียดตามสิ่งที่ส่งมาด้วย ทั้งนี้ ขอให้ปฏิบัติตามกฎกระทรวงการเป็นหน่วยงานฝึกอบรมการดับเพลิงขั้นต้นและการเป็นหน่วยงานฝึกซ้อมดับเพลิงและฝึกซ้อมอพยพหนีไฟ พ.ศ. ๒๕๕๖ ลงวันที่ ๑๘ ธันวาคม พ.ศ. ๒๕๕๖ อย่างเคร่งครัด กรณีพบการกระทำที่ฝ่าฝืนหรือไม่ปฏิบัติตามกฎหมาย กรมสวัสดิการและคุ้มครองแรงงานจะดำเนินการตามกฎหมายต่อไป

จึงเรียนมาเพื่อทราบ

ขอแสดงความนับถือ

(นายวรรณรัตน์ ศรีสุขใส)

รองอธิบดี ปฏิบัติราชการแทน

อธิบดีกรมสวัสดิการและคุ้มครองแรงงาน

กองความปลอดภัยแรงงาน

โทรศัพท์ ๐ ๒๔๔๘ ๙๑๒๘ - ๓๙ ต่อ ๗๐๖

โทรสาร ๐ ๒๔๔๘ ๙๑๔๓

รายชื่อวิทยากรแนบท้ายใบอนุญาตต่ออายุเป็นหน่วยงานฝึกซ้อมดับเพลิงและฝึกซ้อมอพยพหนีไฟ
บริษัท ศรีเมือง ไฟร์ เซฟตี้ จำกัด
ใบอนุญาตเลขที่ ดพฉ. ๐๗๑

| | |
|-------------------|-----------|
| ๑. นายมนต์ตรี | นักธรรม |
| ๒. นายศุภวัฒน์ | โกสะรุทร |
| ๓. นายวิทยา | ตันเต็ง |
| ๔. นายสิทธิศักดิ์ | ผางโคกสูง |
| ๕. นายพงษ์ศักดิ์ | แทนรัตน์ |

ทั้งนี้ ตั้งแต่วันที่ ๓๑ กรกฎาคม พ.ศ. ๒๕๖๔ ถึงวันที่ ๓๐ กรกฎาคม พ.ศ. ๒๕๖๗

ให้ไว้ ณ วันที่ ๒๔ พฤษภาคม พ.ศ. ๒๕๖๔

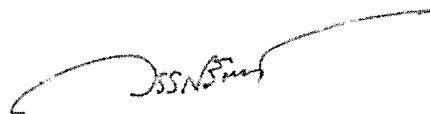

(นายวรรณรัตน์ ศรีสุขใส)
รองอธิบดี ปฏิบัติราชการแทน
อธิบดีกรมสวัสดิการและคุ้มครองแรงงาน

วันที่ 04/07/2567

หมายเลขอ้างอิง : ESPSIA002-00000000624935

เลขทะเบียนที่ได้รับอนุญาต* : ดพล.071

หน่วยงานจัดฝึกอบรม : บริษัทจำกัดศรีเมือง ไฟร์ เซฟตี้

ชื่อหลักสูตร* : ฝึกอบรมดับเพลิงและฝึกซ้อมอพยพหนีไฟ

รายละเอียด

หน่วยงานขอเข้าร่วมการฝึกอบรม

| ลำดับ | หน่วยงานขอเข้าร่วมการฝึกอบรม |
|-------|------------------------------|
|-------|------------------------------|

ฝึกอบรม* : 15/07/2567 ถึง* : 15/07/2567 เวลาเริ่มอบรม : 09:00 น. ถึง : 12:00 น.
สถานที่อบรม :

สถานที่อบรม : โรงแรม พิช บลอสซิม

ที่อยู่ : 23/12

อาคาร/หมู่บ้าน :

หมู่ที่ :

ชื่อย่อ/ตรรก :

ถนน : กระม

เลือกจากจังหวัด>อำเภอ>ตำบล ตามลำดับ

จังหวัด* : กรุงเทพมหานคร

อำเภอ/เขต* : อำเภอเมืองภูเก็ต

ตำบล/แขวง* : ตำบลกระม

รหัสไปรษณีย์ : 83100

โทรศัพท์ :

โทรสาร :

E-mail :

ผลการดำเนินการฝึกอบรม

| ลำดับ | ชื่อ-นามสกุล | ตำแหน่ง |
|-------|----------------------|---------|
| 1 | นายมนต์ศิริ นักรธรรม | วิทยากร |

การเบิกค่าควบคุมดูแลการฝึกอบรม

| ลำดับ | ชื่อ-นามสกุล | ตำแหน่ง |
|-------|--------------|---------|
|-------|--------------|---------|

ผลการฝึกอบรม

จำนวนผู้เข้ารับการอบรม : ชาย 24 คน หญิง 15 คน
ผ่านการอบรม : ชาย 24 คน หญิง 15 คน ไม่ผ่านการฝึกอบรม : ชาย 0 คน หญิง 0 คน
แบบไฟล์ :

การฝึกอบรม

| ลำดับ | ชื่อ-นามสกุล | หมายเลขทะเบียน/หมายเลขชุดบัตร |
|-------|--------------|-------------------------------|
|-------|--------------|-------------------------------|



SRI MUANG FIRE SAFETY CO., LTD.
บริษัท ศรีเมือง ไฟร์ เซฟตี้ จำกัด

บริษัท ศรีเมืองไฟร์ เซฟตี้ จำกัด

๕๗/๒ ม.๓ ต.บางศรีเมือง อ.เมืองนนทบุรี จ.นนทบุรี ๑๑๐๐๐

โทร ๐ ๖๑๔๒๔๑๓๑๓ แฟกซ์ ๐ ๒๔๔๗ ๔๐๒๓

E-mail: srimuangfire@gmail.com

ที่ สม...../๒๕๖๗

๒๙ กรกฎาคม ๒๕๖๗

เรื่อง รับรองผลการฝึกอบรมหลักสูตร “ฝึกอบรมดับเพลิงและฝึกซ้อมอพยพหนีไฟ”

เรียน Peach Blossom Resort And Pool Villa

สิ่งที่แนบมาด้วย เอกสารประกอบการรายงานผลการฝึกอบรม

ตามที่ท่านได้มอบความไว้วางใจให้หน่วยงานฝึกอบรม บริษัทศรีเมืองไฟร์ เซฟตี้ จำกัด ดำเนินการฝึกอบรมหลักสูตร “ฝึกอบรมดับเพลิงและฝึกซ้อมอพยพหนีไฟ” ให้กับเจ้าหน้าที่และพนักงาน Peach Blossom Resort And Pool Villa ที่ตั้งเลขที่ ๒๙/๑๒ ถนนกะรน ตำบลกะรน อำเภอเมืองภูเก็ต จังหวัดภูเก็ต ๘๓๑๐๐ โดยใช้ห้องประชุมและสถานที่ประกอบการเป็นสถานที่ฝึกอบรมและฝึกซ้อมในวันที่ ๑๕ กรกฎาคม ๒๕๖๗ ตั้งแต่เวลา ๐๙.๐๐-๑๒.๐๐ นั้น

บัดนี้ทาง บริษัท ศรีเมืองไฟร์ เซฟตี้ จำกัด ได้ดำเนินการฝึกอบรมเป็นที่เรียบร้อยแล้ว จึงขอรับรองการฝึกอบรมดับเพลิงและฝึกซ้อมอพยพหนีไฟของ Peach Blossom Resort And Pool Villa โดยมีเจ้าหน้าที่และพนักงานเข้าร่วมการฝึกอบรมมา รวมจำนวนทั้งหมด ๓๘ ท่าน พร้อมทั้งได้แนบสำเนารายชื่อผู้เข้าฝึกอบรมมาพร้อมกับหนังสือฉบับนี้ซึ่งผลการฝึกซ้อมนั้นเจ้าหน้าที่และพนักงานทุกท่านได้ให้ความร่วมมือในการฝึกซ้อมดับเพลิงและฝึกซ้อมอพยพหนีไฟเป็นอย่างดีและปฏิบัติได้อย่างถูกต้อง

จึงเรียนมาเพื่อทราบและขอขอบพระคุณท่านมา ณ โอกาสนี้

ขอแสดงความนับถือ

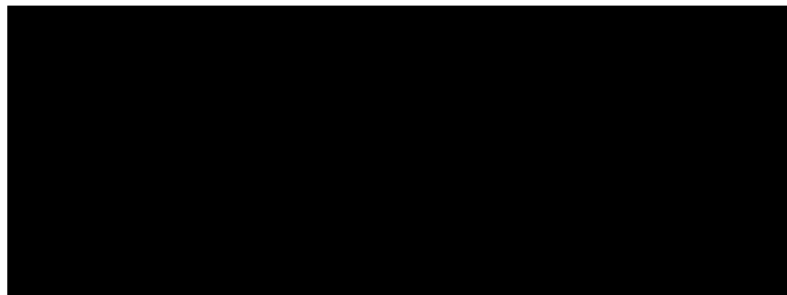

รายงานผลการฝึกซ้อมดับเพลิงและฝึกซ้อมอพยพหนีไฟ

ชื่อหน่วยงานที่ได้รับใบอนุญาต บริษัท ศรีเมือง ไฟร์ เซฟตี้ จำกัด

หมายเลขใบอนุญาต ดพฝ.๐๗๑ หมดอายุ ๓๐ กรกฎาคม ๒๕๖๗

อ้างอิงหนังสือแจ้งผลการฝึกซ้อม หมายเลขอ้างอิง : ESPSIA๐๐๒-๐๐๐๐๐๐๐๐๖๒๔๔๓๕

ลงวันที่ ๒๙ กรกฎาคม ๒๕๖๗

ส่วนที่ ๑ รายงานการซ้อมดับเพลิงและฝึกซ้อมอพยพหนีไฟ

๑.ข้อมูลสถานประกอบกิจการที่ฝึกอบรมดับเพลิงและฝึกซ้อมอพยพหนีไฟ

ชื่อสถานประกอบการ Peach Blossom Resort And Pool Villa

ประเภทกิจการ โรงแรมและธุรกิจบริการ

เลขที่ ที่ตั้งเลขที่ ๒๓/๑๒ ถนนกะรน ตำบลกะรน อำเภอเมืองภูเก็ต จังหวัดภูเก็ต ๘๓๑๐๐

๒.วัน เดือน ปี ที่ฝึกซ้อม ๑๕ กรกฎาคม ๒๕๖๗

๓.จำนวนผู้เข้ารับการฝึกซ้อมดับเพลิง จำนวน ๓๙ คน หญิง ๑๕ คน ชาย ๒๔ คน

๔.จำนวนผู้ผ่านการฝึกซ้อมอพยพหนีไฟ จำนวน ๓๙ คน หญิง ๑๕ คน ชาย ๒๔ คน

๕.ระยะเวลาในการฝึกซ้อมอพยพหนีไฟ ๒ นาที ๕๐ วินาที

(เริ่มตั้งแต่สัญญาณอพยพหนีไฟดังขึ้น จนถึงคนสุดท้ายมาถึงจุดรวมพล)

๖.ชื่อวิทยากรผู้ดำเนินการฝึกซ้อมดับเพลิงและฝึกซ้อมอพยพหนีไฟ

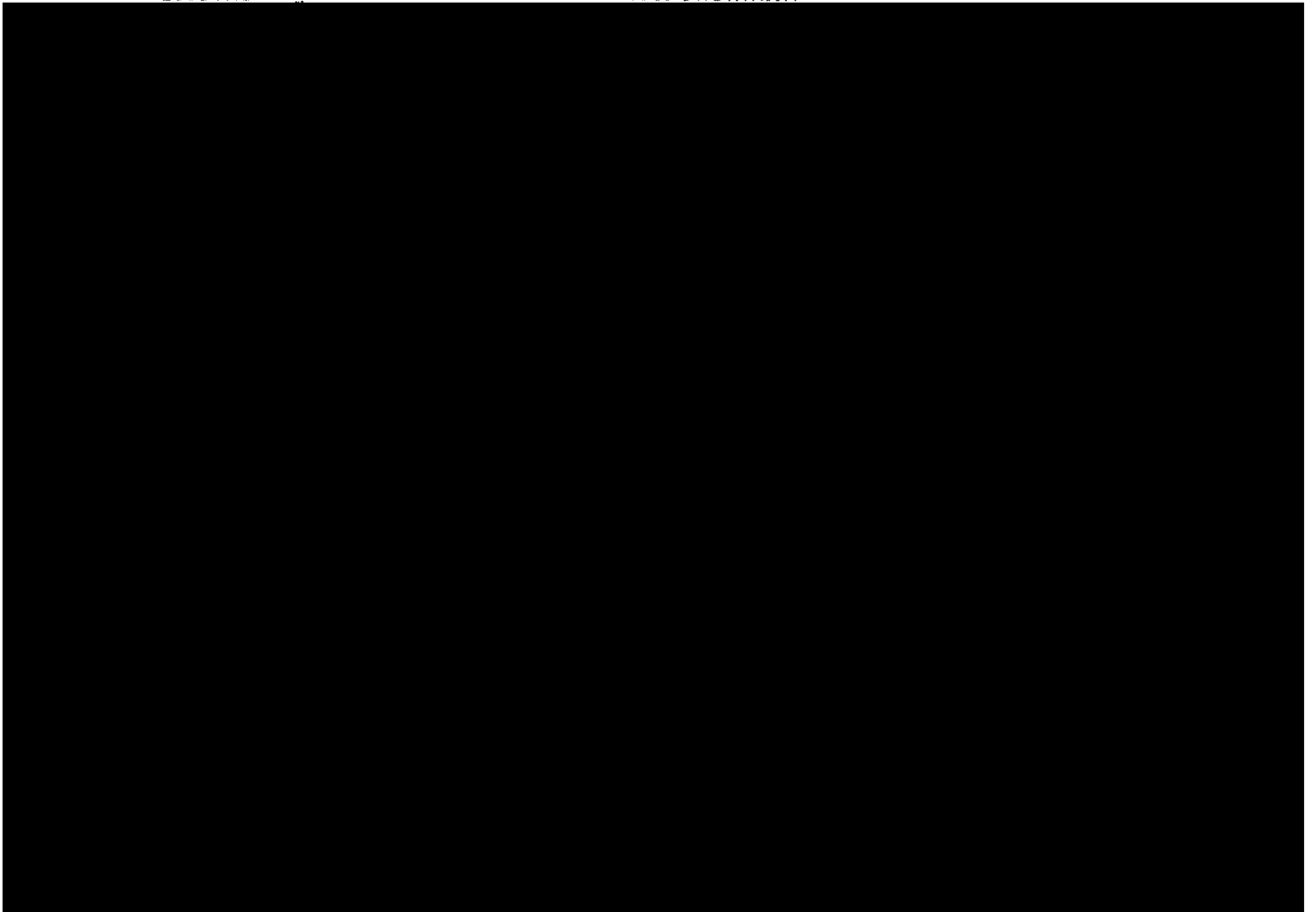

ใบลงทะเบียนเข้าร่วมอบรม

Peach Blossom Resort and Pool Villa

อบรมหัวข้อ “การดับเพลิงและฝึกอบรมหนีไฟเบื้องต้น”

วันที่ 14 กรกฎาคม 2567 ณ ห้องประชุม Peach Blossom

| | |
|----|--|
| | |
| | |
| | |
| | |
| | |
| | |
| | |
| | |
| | |
| | |
| | |
| 8 | |
| 9 | |
| 10 | |
| 11 | |
| 12 | |
| 13 | |
| 14 | |
| 15 | |
| 16 | |
| 17 | |
| 18 | |
| 19 | |
| 20 | |

ใบลงทะเบียนเข้าร่วมอบรม

Peach Blossom Resort and Pool Villa

อบรมหัวข้อ “การดับเพลิงและฝึกอพยพหนีไฟเบื้องต้น”

วันที่ 14 กรกฎาคม 2567 ณ ห้องประชุม Peach Blossom

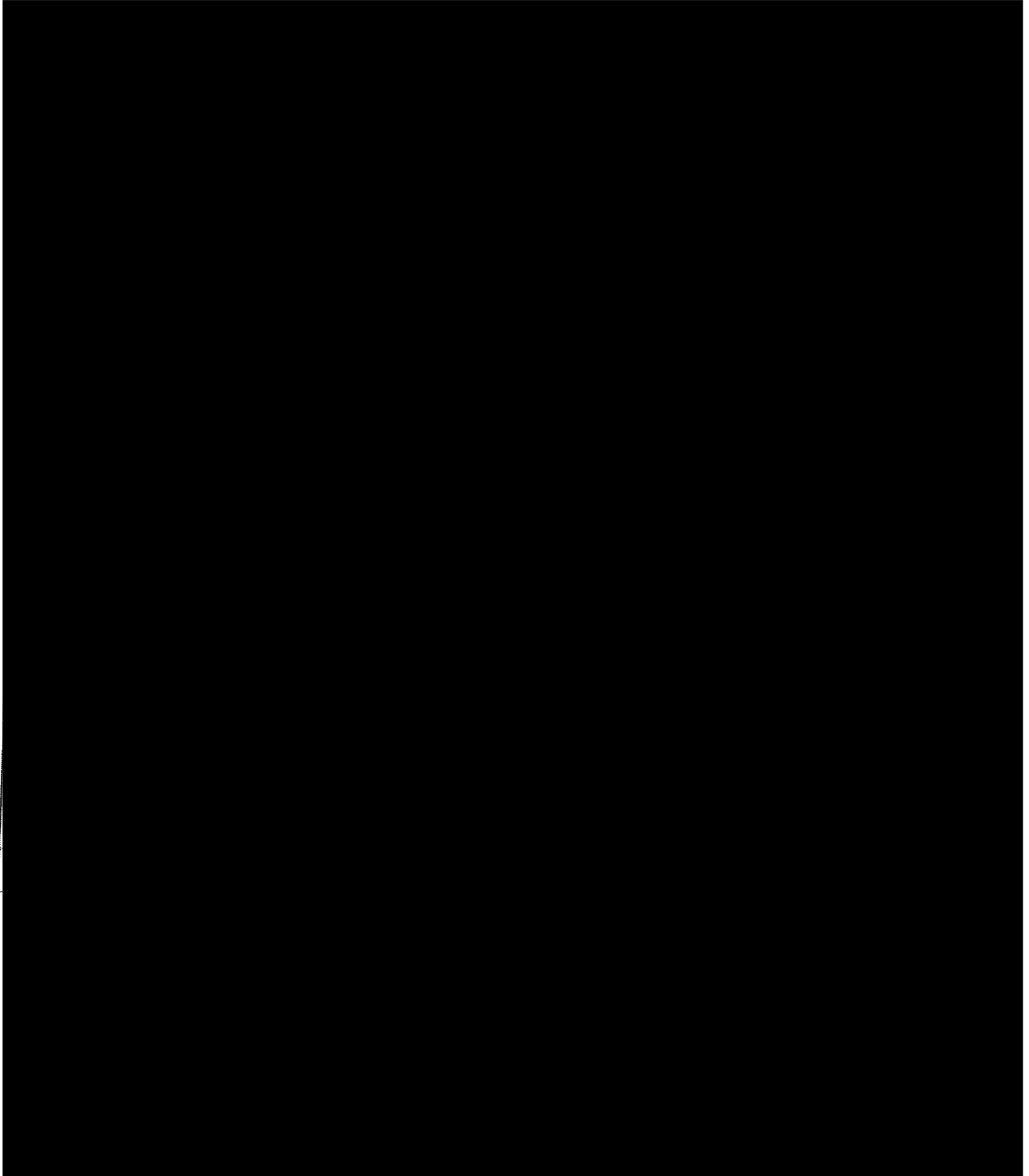

แบบรายงานผลการฝึกซ้อมดับเพลิงและฝึกซ้อมอพยพหนีไฟ

๑. ข้อมูลสถานประกอบกิจการ

๑.๑ ชื่อสถานประกอบกิจการ บริษัท ภเกิดธรรม จำกัด (Peach Blossom)

สาขา - ประเภทกิจการ โรงแรม

ที่อยู่ เลขที่ 23/12 หมู่ที่ - ซอย - ถนน กระบี่

แขวง/ตำบล กระบี่ อำเภอ เมืองภูเก็ต จังหวัด ภูเก็ต

รหัสไปรษณีย์ 83100 โทรศัพท์

๑.๒ จำนวนลูกจ้าง/พนักงาน/ผู้ที่เกี่ยวข้อง รวม 39 คน

๑.๓ ลักษณะที่ตั้งของสถานประกอบกิจการ

☐ เป็นสถานที่ที่มีหลายสถานประกอบกิจการตั้งอยู่ร่วมกัน

ระบุชื่ออาคาร/สถานที่

☐ เป็นสถานประกอบกิจการเดียว (ข้ามไปตอบข้อ ๒)

๑.๔ กรณีเป็นสถานที่ที่มีหลายสถานประกอบกิจการตั้งอยู่ร่วมกัน

☐ ลูกจ้างที่ทำงานอยู่ภายในอาคารเดียวกัน และในวันและเวลาเดียวกันของนายจ้างทุกรายในสถานที่นั้น
ทำการฝึกซ้อมพร้อมกัน

☐ ลูกจ้างที่ทำงานอยู่ภายในอาคารเดียวกัน และในวันและเวลาเดียวกันของนายจ้างทุกรายในสถานที่นั้น
ไม่ได้ทำการฝึกซ้อมพร้อมกัน

๒. รายงานผลการดำเนินการ

๒.๑ วัน/เดือน/ปี ที่ทำงานฝึกซ้อม 14 กรกฎาคม 2567

๒.๒ มีการฝึกซ้อมครั้งที่ผ่านมา เมื่อ (วัน/เดือน/ปี)

๒.๓ จำนวนผู้ที่เข้าร่วมในการฝึกซ้อม 39 คน

๒.๔ ผลการดำเนินงานการฝึกซ้อมดับเพลิงและฝึกซ้อมอพยพหนีไฟ

☐ ไม่ดี

☐ พอใช้

☒ ดี

☐ ดีมาก

๓. ดำเนินการฝึกซ้อมโดย

☐ ได้รับความเห็นชอบแผนและรายละเอียดการฝึกซ้อมดับเพลิงและฝึกซ้อมอพยพหนีไฟจากอธิบดี หรือผู้ซึ่งอธิบดีมอบหมาย

ตามหนังสือ เลขที่ ลงวันที่ โดยได้แนบเอกสารให้ความเห็นชอบมาด้วยแล้ว

☒ ผู้ที่ได้รับใบอนุญาตจากกรมสวัสดิการและคุ้มครองแรงงานดำเนินการฝึกซ้อมให้คือ บริษัท ศรีเมืองไพร เซฟตี้ จำกัด

เลขที่ใบอนุญาต ดพป.0๓๑ โดยได้แนบสำเนาใบอนุญาตและหนังสือรับรองแสดงการฝึกซ้อมฯ มาด้วยแล้ว

ภาพประกอบ อบรมภาคทฤษฎี

๑๔ กรกฎาคม ๒๕๖๓

Peach Blossom Hotel

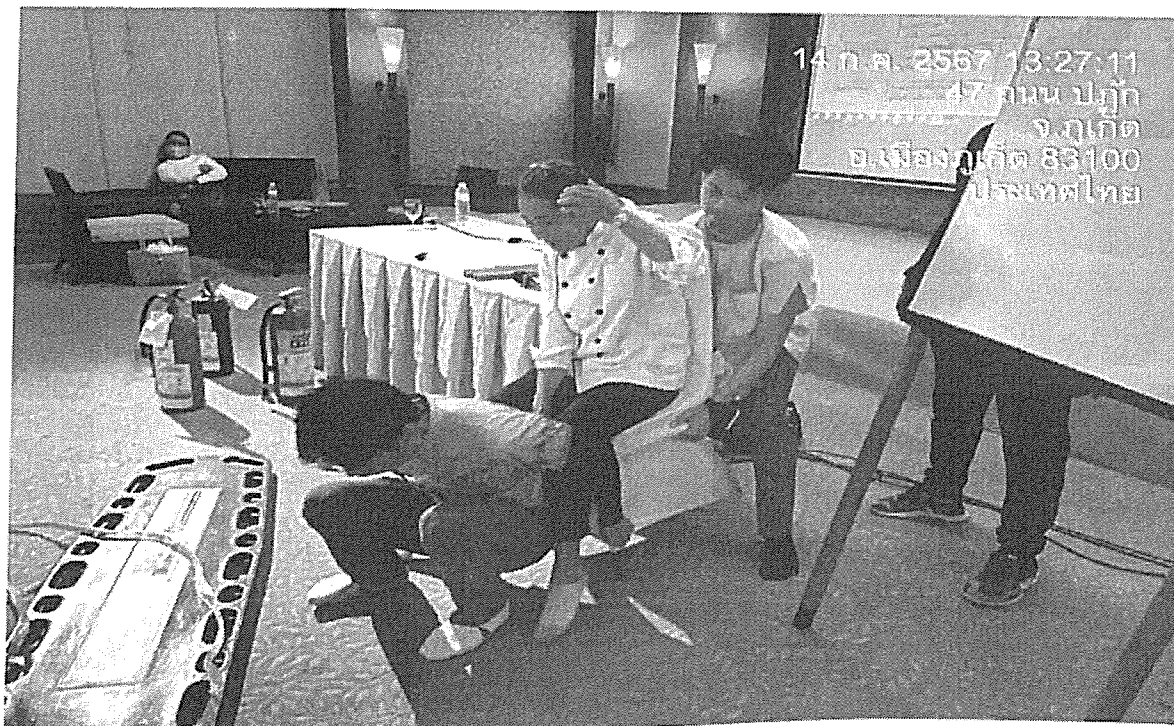

ภาพประกอบ อบรมภาคฤดูร้อน

๑๔ กรกฎาคม ๒๕๖๖

Peach Blossom Hotel



ภาพประกอบ ซ้อมอพยพหนีไฟ

๑๔ กรกฎาคม ๒๕๖๓

Peach Blossom Hotel

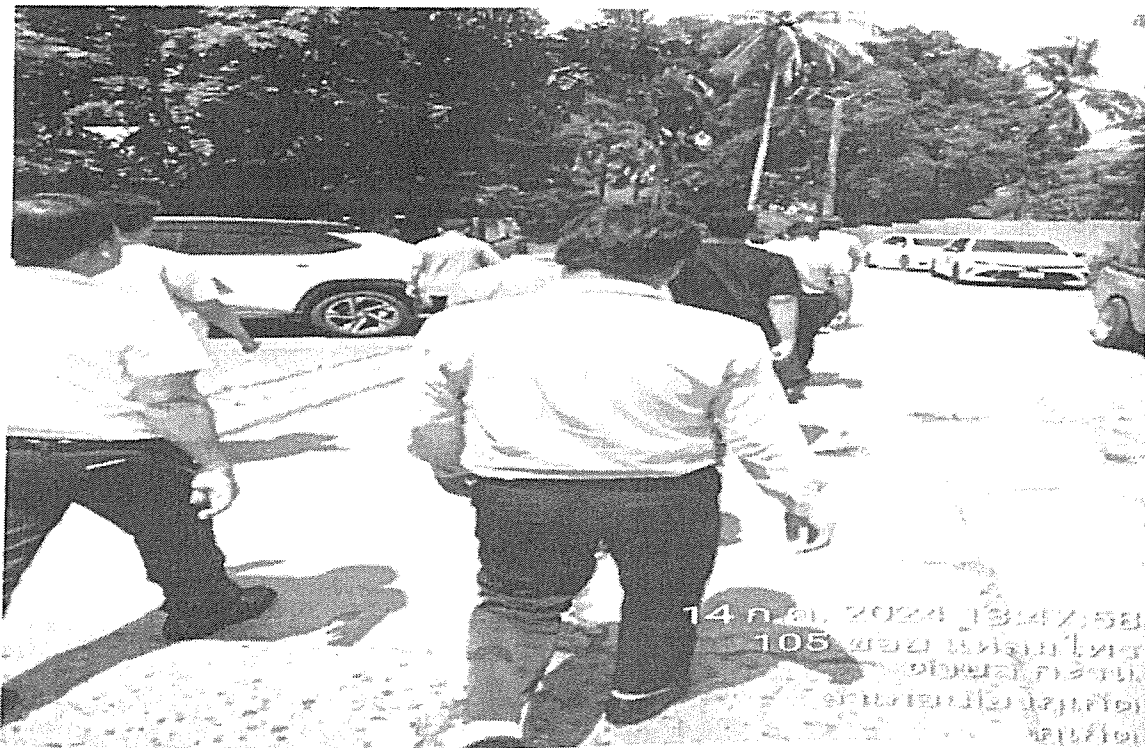

ภาพประกอบ ซ้อมอพยพหนีไฟ

๑๔ กรกฎาคม ๒๕๖๑

Peach Blossom Hotel

